

# 选课指南

---

首都师范大学  
研究生院

# 选课流程图

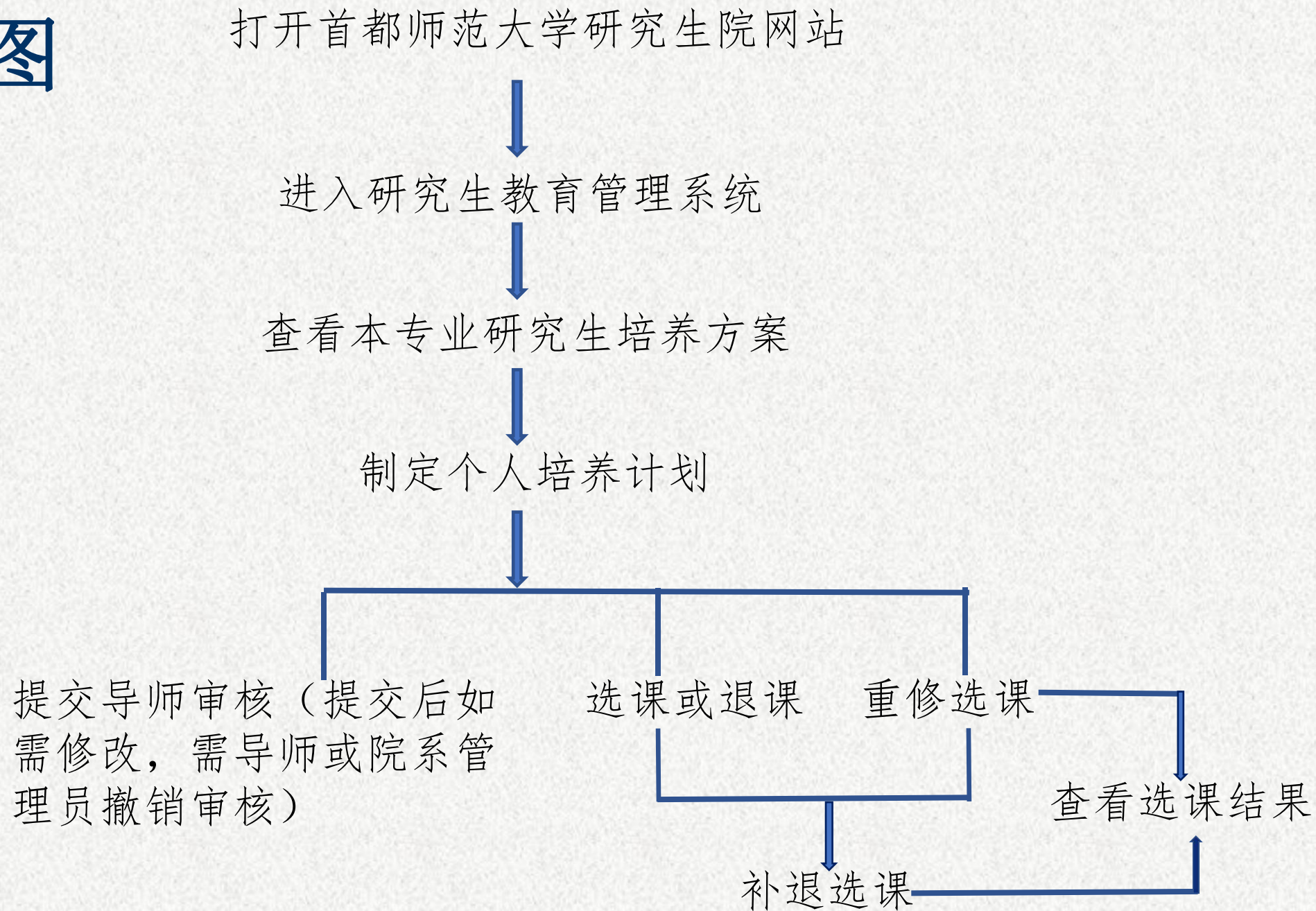

# 第一步：登录研究生教育管理系统

方法：校内通过研究生院网站（网址：<https://grad.cnu.edu.cn/>）进入“研究生教育管理系统”，建议使用谷歌浏览器或IE浏览器兼容模式。

校外通过学校VPN系统（网址：<https://v.cnu.edu.cn>），进入“服务大厅”—“研究生教务”。

# 第一步：登录研究生教育管理系统

校内登录

首都师范大学研究生招生资深教授专访

## 通知公告

NOTICE ANNOUNCEMENT



30  
2022/03

首都师范大学2022硕士研究生调剂公告

25  
2022/03

首都师范大学2022年硕士研究生拟录取名单  
(一志愿考生第二批)

24  
2022/03

首都师范大学2022年硕士研究生拟录取名单  
(一志愿考生第一批)

18  
2022/03

首都师范大学2022年硕士研究生拟录取工作方案

17  
2022/03

首都师范大学2022年硕士研究生一志愿上线考生复试时间及安排

16  
2022/03

首都师范大学2022年硕士研究生复试录取工作方案

15  
2022/03

首都师范大学研究生招生网络远程复试平台考生操作说明

15  
2022/03

首都师范大学关于2022年博士研究生招生考试延期举行的通知



研究生招生  
管理系统



办事流程

招生简章



研究生教育  
管理系统



支部园地

学院介绍

点击此处登录



首都师范大学研究生教育简介



招生e路

# 第一步：登录研究生教育管理系统

WEBVPN 搜索站点或直接输入地址

业务系统

校外通过学校vpn系统，进入“服务大厅”

 服务大厅 service.cnu....	 人事系统新 xinjin.cnu.ed...	 服务门户 portal.cnu.ed...	 报到注册 bdzc.cnu.ed...
 办公系统 oa.cnu.edu.cn	 留学生教务 123.124.228...	 就业创业网 jy.cnu.edu.cn	 教师主页 teacher.cnu....
 教师主页管 jszygl.cnu.ed...	 通元站群 cms.cnu.edu...	 网站管理_ wzgl.cnu.ed...	 投稿平台 tg.cnu.edu.cn
 工资、助学 cwpt.cnu.ed...	 校外人员管 cwpt.cnu.ed...	 学生缴费 cwpt.cnu.ed...	 离校系统 lx.cnu.edu.cn
 就业填报 jytb.cnu.edu.cn			

# 第一步：登录研究生教育管理系统

校外登录

The screenshot shows the homepage of the Capital Normal University Service Portal. The top navigation bar includes '首页' (Home), '服务大厅' (Service Hall), and '我的信息' (My Information). A green arrow points to '服务大厅'. The main banner features the university's name and a search bar with the placeholder text '请输入想搜索的关键字'. Below the search bar, there are search suggestions: '盖章', '报表', '排查', '结题', and '盖'. The main content area is divided into six service tiles:

- 科研系统** (Research System): 办理时限: 即时办理, 访问量: 6426人次, 科技处
- 师星学堂** (Shixing Academy): 办理时限: 即时办理, 访问量: 34439人次, 数字校园建设中心
- BB学堂** (BB Academy): 办理时限: 即时办理, 访问量: 3955人次, 数字校园建设中心
- 研究生教务** (Graduate Academic Affairs): 办理时限: 即时办理, 访问量: 432891人次, 研究生院
- 本专科教务 (新)** (Undergraduate Academic Affairs): 办理时限: 即时办理, 访问量: 64256人次, 教务处
- 学生缴费管理** (Student Fee Management): 办理时限: 即时办理, 访问量: 15186人次, 财务处

A green box with the text '点这儿' (Click here) and a green arrow points to the '研究生教务' tile. A '返回顶部' (Back to top) button is located in the bottom right corner.

# 第二步 制定个人培养计划

 首都师范大学

首页

个人管理

培养管理

- 培养方案查看
- 培养计划提交
- 培养计划查询
- 课程免修申请

课程成绩查询

课程重修申请

课程教学评价

培养环节管理

中期考核登记

国外访学申请

会议资助申请

学分转换申请

咨询 [0] | 我的申请

我的位置: 培养管理 > 培养方案查看



院系	学科(领域)代码	学科(领域)名称	查看
1 生命科学学院	040102	课程与教学论	 查看

10 | < << 第 1 共1页 >> > | 刷新

显示1到1,共1记录

1.点这儿

2.点击“查看”，根据本专业培养方案制定个人计划

# 查看本专业培养方案

## 首都师范大学全日制学术硕士研究生培养方案

(学科门类: 教育学 一级学科代码: 0401 一级学科名称: 教育学 )  
( 二级学科代码: 040102 二级学科名称: 课程与教学论 )

### 基本信息

#### 首都师范大学学术型博士研究生培养方案

学 科 名 称 : 生 物 学  
(英文: Biology )

学科代码: 0710

#### 一、培养目标

生物学博士生的培养应“面向世界科技前沿, 面向经济主战场, 面向国家重大需求, 面向人民生命健康”, 坚持质量第一, 德、智、体、美、劳全面发展, 遵纪守法, 品行端正, 学风严谨, 诚实守信, 具有奉献精神、创新精神和良好合作精神及独立科研工作能力, 能够胜任生物学相关学科的基础研究、应用研究和教学工作。

具体要求如下:

- 1、在本门学科上掌握坚实宽广的基础理论和系统深入的专门知识。
- 2、了解所研究领域的历史、现状和发展趋势。
- 3、具有独立从事科学研究工作的能力; 在科学或专门技术上做出创造性的成果。
- 4、熟练掌握一门外语(英语), 能熟练的阅读本专业的外文资料, 具有一定的写作能力和进行国际学术交流的能力。

仔细阅读培养方案, 根据此制定个人培养计划



# 在此页面中制定个人培养计划

首都师范大学

当前位置: 培养管理 > 培养计划提交

当前学位课: 6门, 12学分 非学位课: 23门, 44学分 本专业最低要求(学位分: 12 总学分: 18 最高学分: 25)

保存 添加非学位课 提交

首页

个人管理

培养管理

- 培养方案查看
- 培养计划提交
- 培养计划查询
- 课程免修申请
- 学生网上选课
- 课程成绩查询
- 课程重修申请
- 课程教学评价
- 培养环节管理
- 中期考核登记
- 国外访学申请
- 会议资助申请
- 学分转换申请

咨询 [0] 我的申请

分组情况	课程编号	课程名称	课程类别	选课类型	学分	学时	学期	备注	删除
<input checked="" type="checkbox"/> 第1组, 选1-3门	0710080004	分子细胞生物学	专业选修课	非学位课	2	32	1	中英双语	
<input type="checkbox"/> 第1组, 选1-3门	0710080005	生化及分子生物学	专业选修课	非学位课	2	32	1	中英双语	
<input type="checkbox"/> 第1组, 选1-3门			专业选修课	非学位课	2	32	1	中英双语	
<input checked="" type="checkbox"/> 第2组, 选2-6分			专业选修课						
<input type="checkbox"/> 第2组, 选2-6分			专业选修课						
<input type="checkbox"/> 第2组, 选2-6分	0710080009	显微成像技术	专业选修课						
<input type="checkbox"/> 第2组, 选2-6分	0710080010	植物生物学	专业选修课						
<input type="checkbox"/> 第2组, 选2-6分	0710080011	动物类群的演化与分子系统发生学	专业选修课						
<input type="checkbox"/> 第2组, 选2-6分	0710080012	生物信息学与生物统计学	专业选修课						
<input type="checkbox"/> 第2组, 选2-6分	0710080013	遗传与功能基因组学	专业选修课						
<input checked="" type="checkbox"/> 第3组, 选null-null分	0002500001	二外日语	公共选修课	非学位课	2	32	1		
<input type="checkbox"/> 第3组, 选null-null分	0002500002	二外法语	公共选修课	非学位课	2	32	1		

2. 在所有要学的课程前面打“√”

3. 选好后点击“保存”并“提交”导师审核，提交后不可修改，请仔细核对后提交（如需修改需导师或院系管理员退回后，方可再次修改提交）

1. 点这儿

# 第三步：选课

首页

个人管理

培养管理

培养方案查看

培养计划提交

培养计划查询

课程免修申请

学生网上选课

选课结果查询

学生课表查询

课程免修申请

培养环节管理

中期考核登记

国外访学申请

已选总学分: 4 (必修学分4, 选修学分0) 选课开始时间: 2021-06-28 选课截止时间: 2021-09-30

选课须知

星期一 [Monday]

星期二 [Tuesday]

星期三 [Wednesday]

星期四 [Thursday]

公共课

专业课

计划外选课

4. 查看选课情况

4 科研写作、伦理与学术规范 [2-16周] 周冕 [校本部 新教一楼 201 (公共扶手椅阶梯)]

4

5

6

7

8

9

10

11

12

13

6 硕士基础英语 [2-16周] 翁红波 [北一区 文科楼 308y]

3. 点击此选课或退选

5. 在“选课结果查询”页面中可查看本学期所有已选课程，未安排上课时间和教室的课程在学生课表内不显示，请在此查看。

2. 分别在公共课、专业课、计划外选课中查看课程

1. 点这儿

选课类型

请选择星期

开始节次

结束节次

请选择院系

请输入课程编号(名称)

查询

必 科研写作、伦理与学术规范1班[2-16周, 周一 4-5节] [学时32, 学分] 教室: 校本部 新教一楼 201 (公共扶手椅阶梯) 教师: 周冕 人数: 1/206



退选

选 二外日语1班[2-16周, 周一 3-5节] [学时32, 学分2] 教室: 北一区 外语楼 418 (公共教室) 教师: 朱玲莉 人数: 0/50



选课

选 分子细胞生物学1班[2-16周, 周五 4-5节] [学时32, 学分2] 教室: 校本部 新教二楼 207 (公共教室) 教师: 李静 人数: 1/60



选课

必 现代生命科学1班[2-16周, 周四 3-5节] [学时48, 学分3] 教室: 校本部 新教一楼 201 (公共扶手椅阶梯) 教师: 李静 人数: 1/206



选课

选 高级微生物学1班[2-16周 周五 2-3节] [学时32 学分2]

## 补退选课程方法：

系统开放的选课时间内可以任意选课、退选课。选课结束后，在课程开课的前三周内可以补、退选课程，如某课程上课时间为9-16周周三4-5节，则9-11周仍可以补退选该课程。周次以系统排课周次为准。

# 学生课程补选:

我的位置: 培养管理 > 学生课程补选

注: 开课三周后的课程无法补选

3. 如需补选培养计划外课程, 点这儿切换

2. 点这儿

1. 点这儿

待选课程

补选学期: 2021-2022学年秋 课程属性: 计划内课程 开课院系: 生命科学学院 课程编号(名称):

开课院系	课程编号	课程名称	班级名称	教室	任课教师	时间	课时	学分	选课类型	容纳人数	选课人数	开课方式	最后补选时间	操作
生命科学学院	0710080002	现代生命科学	现代生命科学1班	校本部 新教一楼 201 (公共)	李静	第2-16周; 星期四 3-5	48	3	非学位课	206	1	网上选课	2021-10-07	选课
生命科学学院	0710080003	科研写作、伦理与学术规范	科研写作、伦理与学术规范1班	校本部 新教一楼 201 (公共)	周冕	第2-16周; 星期一 4-5	32	2	非学位课	206	1	网上选课	2021-10-04	选课
生命科学学院	0710080004	分子细胞生物学	分子细胞生物学1班	校本部 新教二楼 207 (公共)	李静	第2-16周; 星期五 4-5	32	2	非学位课	60	1	网上选课	2021-10-08	选课
生命科学学院	0710080005	生化及分子生物学	生化及分子生物学1班	校本部 教四楼 301 (公共)	王海龙	第2-16周; 星期一 8-9	32	2	非学位课	48	0	网上选课	2021-10-04	选课
生命科学学院	0710080006	高级微生物学	高级微生物学1班	校本部 新教二楼 203 (公共)	侯成林	第2-16周; 星期五 2-3	32	2	非学位课	60	0	网上选课	2021-10-08	选课
生命科学学院	0710080008	仪器分析及实验室安全	仪器分析及实验室安全1班	校本部 教四楼 407 (公共)	盛仙永	第2-16周; 星期三 4-5	32	2	非学位课	50	0	网上选课	2021-10-06	选课

10 | 第 1 页 共 1 页

当前显示 1 - 6 条记录 共 6 条记录

默认情况下, 本学期开设的培养计划内的课程均显示出来, 补选即可。如若补选培养计划外课程, 请切换课程属性。

# 学生课程退选:

🏠 首页

👤 个人管理

📖 培养管理

培养方案查看

培养计划制定

培养计划查询

课程免修申请

学生网上选课

选课结果查询

学生课表查询

课程成绩查询

课程重修申请

课程教学评价

必修环节管理

学分转换申请

● 学生课程退选

学生课程补选

课程信息查询

学期: 2021-2022学年春

注: 开课三周以内的课程可以退选。

课程编号	课程名称	班级名称	学分	阶段	任课教师	起讫周	时间	上课地点	退课开始时间	最后可退课时间	操作
1 030208013	马克思主义社会发展理	马克思主义社会发展理论2	2	1	李怀涛	1-16	连续周 星期四 1-3	北一区 文科楼		2022-03-23	
2 030208060	马克思主义哲学前沿问	马克思主义哲学前沿问题3	3	1	王洪波	1-16	连续周 星期五 2-4	北一区 外语楼		2022-03-24	
3 500000121	英语学习心理与技巧	英语学习心理与技巧1班	2	1	研究生	14-16	连续周 星期五 12-13	虚拟教室01	2022-06-03	2022-06-23	退选

2.点这儿

3.在“选课结果查询”查看是否成功退选

1.点这儿

# 重修课程方法及步骤:

首都师范大学

我的位置: 培养管理 > 课程重修申请

重修说明: 学生申请重修后需学院审核后方可进入重修课程班级学习。(注: 若重修课程中选不到此课程说明本学期未开课或者人数已满)

重修补考科目 [重修申请时间: 2021-07-08 至 2021-09-20]

授课学期 第1学期  
课程名称 文物精品与文化中国  
任课教师 null

成绩 **50**

重修

3. 选择重修班级

4. 填写原考试学期 (如: 2021-2022秋学期课程不及格)

新增

申请课程: 文物精品与文化中国

开课班级: 请选择

申请原因:

原考试时间:

重修时间:

申请类别: 重修

保存

取消

1. 点击“课程重修申请”

2. 在相应的科目下点击“重修”

5. 点击保存, 提交开课院系审核

申请时间

申请理由

原考试时间

状态

操作

# 重修课程方法及步骤:

首都师范大学

- 首页
- 个人管理
- 培养管理
  - 培养方案查看
  - 培养计划提交
  - 培养计划查询
  - 课程免修申请
  - 学生网上选课
  - 选课结果查询**
  - 学生课表查询
  - 课程成绩查询
  - 课程重修申请
  - 课程教学评价
  - 培养环节管理
  - 中期考核登记
  - 国外访学申请
  - 会议资助申请
  - 学分转换申请
- 咨询 [0]
- 我的申请

我的位置: 培养管理 > 选课结果查询



学期: 2021-2022学年秋

查询

导出数据

课程编号	课程名称	班级名称	学分	阶段	任课教师	起讫周	时间	上课地点	选课人数
1 0002500012	文物精品与文化中国	文物精品与文化中国1班	2	1	研究生院	1-16	连续周 在线课程, 选课后至9月6日后登录cnu.yu		1

1. 点击“选课结果查询”

重修申请审核通过后, 在此查看重修课程情况并按时上课

# 注意事项

1. 做好培养计划不等于选好课。
2. 请同学们做完培养计划后一定要选课，选完后务必在**选课结果查询**中查看选课情况。
3. 学生课表查询只能查看安排时间地点的课程，完整选课结果请在选课结果查询中查看